

Minnesanteckningar från Tillgänglighetsrådet 2025-02-21

Tid Fredag 21 februari 2025, kl. 13.00-15.30

Plats Hertsöns nya badhus

Närvarande:

Mathias Karvonen (Luleå kommun)

Anja Johansson (Luleå kommun)

Annikka Vesterlund Rönnebro (Luleå kommun)

Birgitta Alstergren (Astma- o allergiföreningen Luleå, AAF Luleå samt HjärtLungföreningen Luleå)

Anna Kallin (Synskadades riksförbund, SRF Luleå)

Eleonore Forslund (Synskadades riksförbund, SRF Luleå)

Margareta Lindblom (DHR)

Punkt Ärende

1 **Mötet öppnades.**

2 **Formalia**

- Ordförande – Mathias
- Sekreterare – Annikka
- Justerare – Eleonore

3 **Genomgång av föregående protokoll**

Mathias och andra politiker har pratat om att det är ett problem med att chefer jobbar hemifrån och inte finns på arbetsplatsen.

Plogningen har varit dålig nu under vintern enligt flera av rådets medlemmar, bland annat på Bergnäset där Margareta satt fast med rullstolen i en timme innan hon fick hjälp att komma loss. Men även på Skurholmen och centrum har det varit problem.

Viktigt att göra en felanmälan om snöröjningen inte fungerar.

Lyften på Funktionsrätt har Mathias tagit upp fyra gånger. Nu har han fått tag på någon som har lovat att fixa den. Problemet är att byggnaden är kulturmärkt och det är trång om utrymme.

Föregående protokoll godkändes.

4 **Informationspunkt – Hertsö nya badhus, Göran Sackari och Jan-Henrik Hallebjörk**

Göran började med att berätta allmänt om hur kommunen arbetar med tillgänglighetsfrågor i kommunens egna byggprojekt.

Tillgängligheten i alla projekt på Luleå kommun styrs av Plan- och bygglagen, boverkets byggregler och Luleå kommuns projekteringsanvisningar. Man gör en tillgänglighetsbeskrivning som sedan granskas av sakkunnig innan man söker bygglov och innan

upphandling sker. Man kan ställa högre krav i byggprojekten än det som anges i lagar och förordningar. Man för dialoger med personal, beställare, arkitekter innan för att veta vad de behöver och vad som är möjligt att genomföra. Gällande Hertsöskolan så är det Barn- och utbildningsnämnden som har beställt en skola och sedan är det Infrastruktur- och serviceförvaltningen som bygger och håller dialoger mellan yrkeskategorier.

Badhuset

Hertsö nya badhus kommer att invigas den 1 mars 2025. Man har smygstartat med lite skolklasser veckorna innan. För allmänheten öppnas badhuset 2 mars.

Badhuset har tre bassänger, en barnbassäng, en motionsbassäng som är 25 x 12,5 meter och en multibassäng som är 11 x 5,5 meter. Multibassängen har höj- och sänkbar botten. Botten kan varieras mellan 0 och 1,8 meters djup (personalen styr djupet).



De har lagt stor vikt vid utformningen av badhuset på användbarhet för personer med funktionsvariationer. Utöver bassäng med höj- och sänkbar botten finns personlyftar för alla bassängerna, taklyft, duschbädd, samt särskilda anpassade rullstolar.

Det finns flexomklädningsrum om man vill byta om och duscha ifred, det finns också ett särskilt flexomklädningsrum för dem som är rullstolsburna.

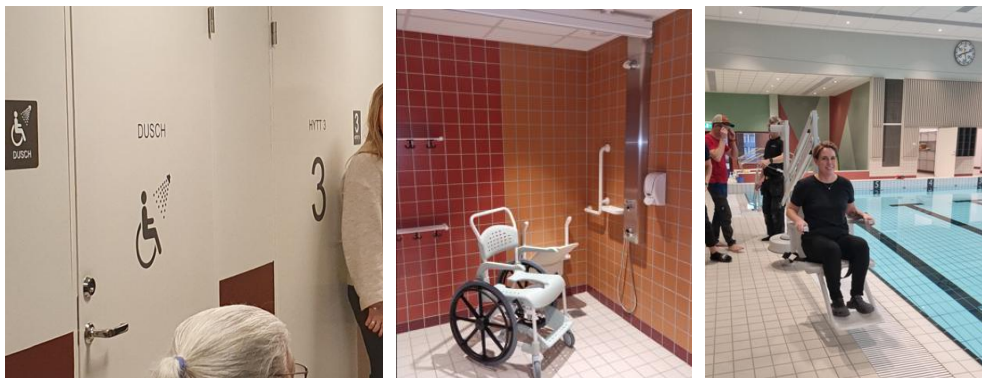

Arkitekten som ritat detta badhus har projekterat flera badhus innan detta.

Rundvandring på badhuset

Vi blev visade runt på badhuset av Jan-Henrik och badhusets personal.

Informationspunkt – Hertsöskolan, Göran Sackari

Hertsöskolan

Hösten 2026 ska skolan vara klar och sporthallen planeras vara klar ett år senare. Det blir en årskurs 4-9 skola med 600 elever, nytt kök och matsal som även ska inrymma Svedjeskolans elever, bibliotek, fritidsgård och sporthall. Inflyttning till skolan hösten 2026 inför skolstart och sporthallen beräknas vara klar hösten 2027.

Det är planerat för utökad tillgänglighet så att även allmänheten ska kunna hyra lokaler. Hela bottenvåningen ska bli tillgänglig. Man får till exempel hyra slöjdsalar, musik och hemkunskapslokaler, även matsalen kan man få hyra, dock inte skolköket. Skolköken har särskilda hygienkrav och är inte möjliga att hyra ut.

Sporthallen kommer att ha en yta på 1600 kvm, den kommer att ha utfällbar läktare som rymmer 400 personer. Sporthallen kommer att ha tre halldelar.

Det började med mögelproblem och man beslöt att riva den gamla skolan och bygga en ny skola. Rivningen blev svår och dyr, den innehöll asbest och PCB.

Nu ligger man bra till tidsmässigt, ligger till o m lite före i tidplan. Man måste hålla tidplan, flytt av elever ska ske till skolstart 2026, annars måste man vänta ett helt år. Hertsöskolan med sporthallen är största bygget i Luleå kommun sedan Kulturens hus byggdes.

Man gör ett stort mellanrum mellan byggnaderna och en öppning mot Hertsötorget.

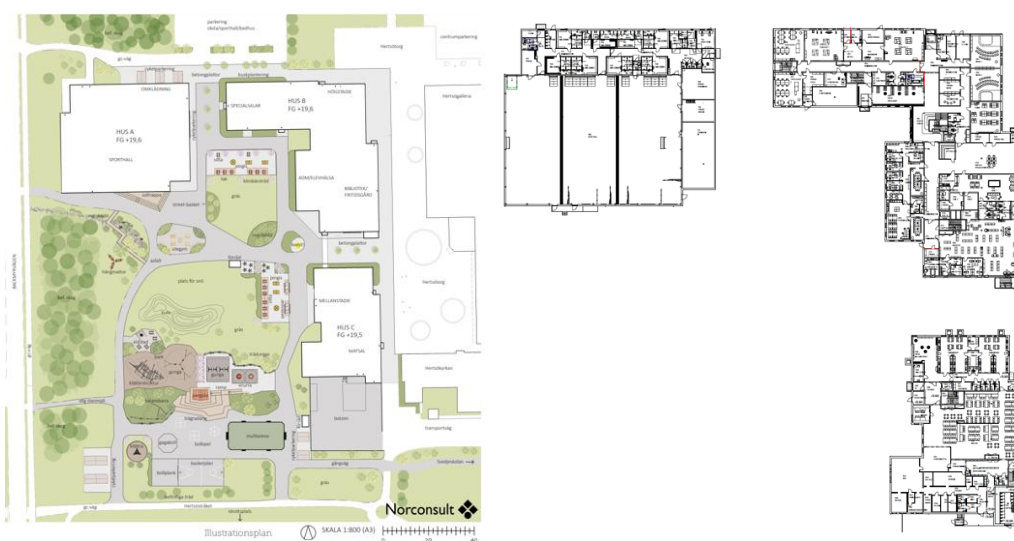



6 **Reflektioner på studiebesök och informationspunkter**

Rådet: Nöjda med studiebesöket och informationspunkterna.

7 **Rådet har ordet: Samtalsrunda**

DHR Luleå: Färdtjänsten är ett problem, vissa chaufförer är bra, andra kör inte fram och man kan måsta gå en bra bit, de orkar inte hjälpa till med kassarna heller. Har ringt till Överkalix om hjälp. Viktigt att ta upp det med RKM (Regionala kollektivtrafikmyndigheten) och taxi.

AAF Luleå: HK-bussar är dåligt prioriterat, Överkalix bestämmer vem som ska ha HK-buss eller inte.

Bjud in RKM till ett KTR-möte.

Hissen på trygghetsboendet på Bergnäset har stått under fem dagar under ett år. Det är inte bra att hissen står på ett trygghetsboende och att det bara finns en hiss. De som sitter i rullstol eller annars inte kan gå i trappor kommer ingenstans sådana dagar.

Jag vill att socialchefen kommer till ett möte med KTR så att vi får prata med henne.

SRF Luleå: Det är samma på Mjölkuddens trygghetsboende att det bara finns en hiss.

SRF Luleå: Ledsagningen är förändrad, de håller på att lägga ner verksamheten, går inte att boka tider. Man anställs på ett uppdrag, de är inte fastanställda.

Det Mobila teamet fungerar inte, de följer inte besluten som är fattade. Man får inte den hjälp som man har rätt till. Det är fler som signalerar om att det inte fungerar. Det behövs information om vad som gäller.

8 **Nästa möte**

Nästa möte i april.

9 **Mötet avslutas.**

Ordförande

Mathias Karvonen

Justerare

Eleonore Forslund